

もみぢの
四方の
滴りに
集まれり

北海道のよしみちドライブ情報〈ばいうえい〉
Byway 秋 2012 vol.09
 シーニックバイウェイ北海道

【特集】ドライブ&カラー
DRIVE & COLOR

TAKE FREE

Byway 秋 2012 vol.09 / 北海道のよしみちドライブ情報〈ばいうえい〉

発行：北海道ドライブ観光コンソーシアム

アンケート
 DE
 PRESENT

アンケートにご協力いただいた
 方の中から抽選で27名に
 プレゼントを差し上げます。



A 生バスタルルロツソ
 400円(税込)

留萌管内のみで生産されたコシの強いバスタ用小麦を使った生バスタです。麺本来の味と食感を楽しめます。
 提供/ (株)フタパ製麺



B 黒豆ロール
 525円(税込)

ふわふわのスポンジと上品な甘さのクリーム&黒豆のハーモニーが口の中で広がり幸せな気持ちになります。
 提供/ 和洋菓子 くらや



C 八剣山ワイナリー
 すばあくりんご「シードル」330ml
 (3本セット)1,500円(税込)

札幌市南区の「八剣山」麓にあるワイナリー。周辺で採れた林檎で作った本格シードルで、甘すぎず大人味♪な微発泡酒です。
 提供/ 八剣山ワイナリー



D 定山溪温泉
 たまねぎすうぶ
 2箱セット(1箱4袋入り)800円(税込)

栽培が難しく生産量が少ない希少な「札幌黄たまねぎ」を使った、風味豊かな粉末スープ。お料理の隠し味にしてもGood!
 提供/ (社)定山溪観光協会



E 十勝プレミアムなたね油 (440g)
 【天ぷら・炒め物用】
 1,000円(税込)

十勝で栽培されたなたねを2年間熟成。日本古来の油で、風味豊かな料理が楽しめます。
 提供/ 株式会社エコERC



F 北海道産
 亜麻バスパック
 400円(税込)

十勝産あまに油の搾りカスをそのまま活用。オイル、栄養分が溶け出したお湯はお肌しっとり。(北海道の亜麻だけをつかったバスパック)
 提供/ 株式会社エコERC



G 十勝野
 熟成黒にんにく(無添加)
 1,050円(税込)

十勝産にんにくを熟成発酵! 臭いも少ないのが特徴の栄養満点サプリメント。がんばりたい方におススメ。
 提供/ (有)トヨコシファーム



H トマトカーシャ×
 カレーカーシャセット
 1,260円(税込)

ソバの実を使ったトマトパスタソースとカレーソースのセット。スープにしても良し、トーストとの相性も抜群です!
 提供/ 株式会社トラヴェシア

● ふるってご応募ください。お待ちしております! ●

サービス提供について!



各ページ内で📍マークのついているお店・施設は本誌を見せると各種サービスが受けられます。ぜひご利用ください。

サービス提供一覧	
・すなっく つつい P.11
・コルアカン P.11
・しんごや ふじ田 P.29

CONTENTS

【特集】

DRIVE & COLOR

ドライブ & カラー

3

凡 例			
景観	食事	軽食	ショップ
体験	ミュージアム	温泉	WCトイレ
多目的トイレ	駐車場	ペット可	ホームページ有
住所	問い合わせ	営業時間	休日
料金	温泉	プレゼント	サービス情報
マップコード	シーニックバイウェイ情報拠点	道の駅	

※ マークのある施設は、Byway vol.9を見せると、記載のサービスを受けられます。

マップコードとは、日本全国のある場所を簡単な数字を使って表すことができるコードナンバー。対応しているカーナビや携帯電話に入力するだけで簡単に行きたい場所がわかります。

※「マップコード」および「MAPCODE」は(株)デンソーの登録商標です。
 ※「QRコード」は(株)デンソーウェブの登録商標です。
 シーニックバイウェイ(Scenic Byway)とは、景観・シーン(Scene)の形容詞
 シーニック(Scenic)と、わき道を意味する(Byway)を組み合わせた言葉です。

- 6 **お日様の色に染まるひととき**
 萌える天北オロロンルート
- 8 **季節色が映える 大地のキャンパス**
 東オホーツクシーニックバイウェイ
- 10 **神秘と癒し 摩周ブルー**
 釧路湿原・阿寒・摩周シーニックバイウェイ
- 12 **自然の対比 美瑛のアカとアオ**
 大雪・富良野ルート
- 14 **最北の大地に アラート・オレンジ**
 宗谷シーニックバイウェイ
- 16 **実りの秋 十勝のアースカラー**
 十勝シーニックバイウェイ トカプチ雄大空間
- 18 **黄金色の防風林**
 十勝シーニックバイウェイ 南十勝夢街道
- 20 **空色の湖**
 十勝シーニックバイウェイ 十勝平野・山麓ルート
- 23 **■ 勇侠な碧玉の風がきらめく**
 候補ルート/どろなん・追分シーニックバイウェイルート
- 24 **西洋りんご初栽培の地 七飯の赤**
 函館・大沼・噴火湾ルート
- 26 **暮らしを彩なす あかね色**
 支笏洞爺二セコルート
- 28 **花が踊る 薄紅色の秋桜ガーデン**
 札幌シーニックバイウェイ 藻岩山麓・定山溪ルート
- 31 **アンゲート DE PRESENT**

木の葉の色

DRIVE & COLOR

◆文/石田 美恵 (いしだ みえ)
 札幌市生まれ。ライター、編集者。料理実用書の編集を行ったのち、企業や行政の広報誌、ウェブサイトなどの制作に携わる。著書に『幸せの北海道スイーツ』(インテリジェント・リンク)、『北海道ナチュラルチーズ紀行』(東京書籍)がある。趣味は園芸。

◆写真協力/シーニックフォト倶楽部会員
 (永幡 裕生さん、so-macさん、佐々木 功さん、TKHOMEさん 他)
<http://photoclub.scenicbyway.jp/>

秋のたのしみ

気が小さい私は、仕事がちよっと重なったりするとすぐ視界がせまくなってしまつた。ただムダに焦る。そういうときは自然の広い景色を見ると少しは落ち着くので、あらこちらとドライブに出かける。

海、山、川、森、雲、月。どしゃぶりの雨、ひと晩で積もった大雪、先の見えない深い霧などもいい。そして秋はなんととっても燃える紅葉である。

葉っぱの中で起る現象

なぜ秋に木の葉の色が変わるのか理由をご存知だろうか。『科学のアルバム』紅葉のふしぎ(佐藤有恒著)によると、秋になって気温が下がると、葉と枝の間に切れ目(離層という)ができ、水や養分を運ぶ管が閉ざされる。こうなると葉緑素(クロロフィル)という緑の色素(がこわれ、それまで目立たなかった「カロチノイド」という色素が浮き出して葉が黄色くなってくる。

表紙写真



シーニックフォト倶楽部会員 No.1012

永幡 裕生 さん

「青い池」

【撮影場所】

美瑛町

シーニックフォト倶楽部

<http://photoclub.scenicbyway.jp/>

表紙の句

滴りに
 四方のもみちの
 集まれり

「解説」紅葉狩りに出かけて、雨にまいした。秋の雨はすぐにあがって、ふと一枚の葉の先が輝いているのに気づきます。葉からのしずくが、紅、黄、金色の、えもいえない光に満ちているのです。まるでこの葉の紅葉と黄葉すべてを、その一滴に凝縮しているよう。秋は色の魔術師です。あなたは秋、どんな光と色に出逢うでしょうか。そして、そこからどんな物語が始まるのでしょうか。

私たち、シーニックバイウェイ北海道のスタッフが
各ルートの素敵なスポットをご紹介します！

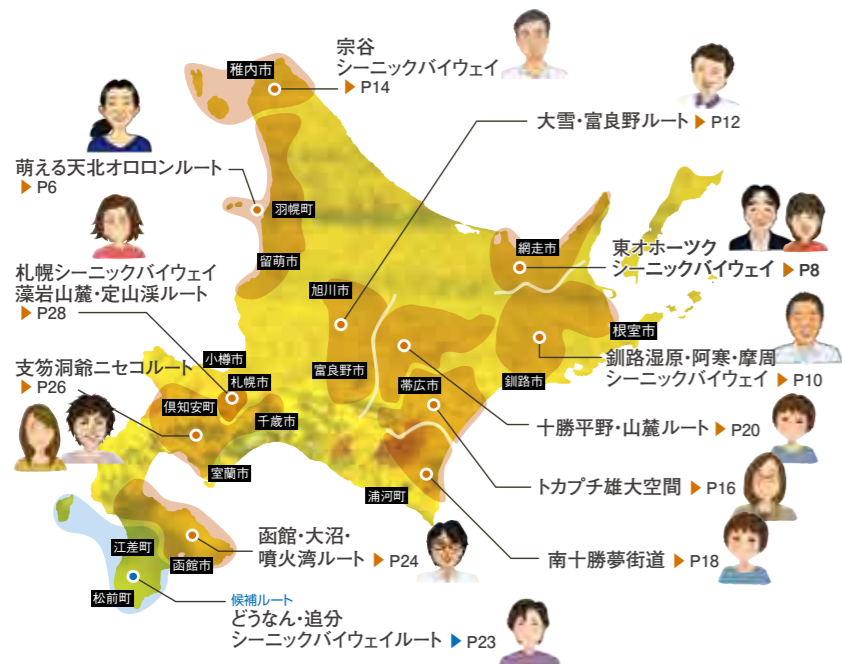

シーニックバイウェイ北海道について

地域に暮らす人が主体となり、企業や行政と手をつなぎ、個性的で活力ある地域づくり、景観づくり、魅力ある観光空間づくりを目指す取り組みです。平成17年よりスタート。2012年9月現在11の指定ルート、1つの候補ルートがあり、約350団体が活動をしています。

北国の紅葉

紅葉が美しくなるおもな条件は、一日の寒暖の差が大きいこと。それから、太陽の紫外線が多くあたること、適度な湿気も関係している。朝晩キリッと冷え込む北海道の秋は、紅葉見物に最高の場所といえる。北海道に観楓会の習慣があるのはそのせいかもしれない。

そもそも紅葉は最低気温が8度以下になるとはじまり、5度以下になると二気になつて押し葉にしてきた。

10年前とは思えない鮮やかさだった。10年前のアントシアニン。「元気があった？」。木の葉からのメッセージではないが、亡くなった母の声が聞こえてきた。

先日、棚の奥から本をひっぱり出したら、赤い葉がハラハラと落ちてきた。すっかり忘れていたけれど、以前、母が落ち葉を拾って押し葉にしていた。

アントシアニンは、ブルーベリーやイチゴやブドウや、赤い果物が色づくときの色素。果物が赤く熟すのは、ほかの動物に見つけて食べてもらい、種子を遠くに運ばせるためという話はよく言われている。紅葉にも、何か重要なメッセージが託されているのだろうか。



さらに、葉に残っている糖分などが使われ、赤い色素の「アントシアニン」がつくられる。これが葉の細胞内に広がって全体が赤くなる。なぜ、わざわざエネ

進む。私たちが寒くなってきたな…とマフラーが欲しくなるころ、木は着々と冬支度を行つているのだ。

さて、木の葉のメッセージを探して今年はどこへ出かけよう。それから、もちろん食欲の秋。北海道の各地で色とりどりに実る果物や野菜、銀色に輝くサケやサンマ、新ソバ、新米、新豆などなど、秋色ドライブを楽しみながら美味しいものと一緒に探して。





天塩川河岸から見た夕日と利尻富士

お日様の色に染まるひとこと

DRIVE & COLOR

日本海に沈む夕日
太陽の光と宇宙の音が織りなす
一瞬の美しさに身を任せながら
日常を忘れる旅に出かけませんか？



私が
ご紹介します
文/野呂 美紗子



海に続く黄金色の道

夕日が染めるドライブルート

日本海沿いを走る国道232号は、海に面したシーサイドドライブルート。空の青と太陽の赤が織りなす自然のグラデーションは、一日のうちでもとても神秘的な時間。家族で二日を振り返るのもよし、恋人と夕焼けを見つめながら語り合うのもよし。友達同士で写真を撮りあうのもよし。一瞬の自然美は楽しみ方もいろいろです。



夕日の赤は情熱の赤！

クルマは留萌市を通り、羽幌町へ。海の幸がとて美味し日本海ですが、今日は本格イタリアンのお店ラ・フラスカ①でランチ。最近話題の留萌産小麦を使用し

たこだわりの生パスタ「RuRu Rosso」をいただきます。「ルルロツソ」について熱く語るのには「留萌・麦で地域をチェンジする会」会長の仲田隆彦さん。「地域を何とか盛り上げた」と熱い思いを持ったメンバーとともに、試行錯誤を重ね、自社でのルルロツソ製造・販売にたどり着きました。仲田さんは「留萌は海産物のみと思われがち。留萌の食として農産加工品である生パスタをみんなに知ってもらえたら嬉しい。」と語る。



▼留萌新名物「ルルロツソ」の生パスタ



麺への情熱を語るアタパ製麺仲田社長

パスタでお腹を満たした後は、一路北上し天塩川を目指します。天塩川河口付近②から、傾きかけた太陽と利尻富士の眺めをしばし楽しんだ後は、てしお温泉夕映

映③の露天風呂から夕日を楽しみましょう。和風・洋風の二種類ある露天風呂から見る夕日は格別です。ほっとひと息あなたは何を思いますか？



所要時間：約8時間30分
走行距離：約253km
移動時間：約5時間

Drive お立ち寄り情報



和風露天風呂から海に沈む夕日を眺める(左)、しみじみたっぷり「しみラーメン」でお腹も満足(右)

夕日を見ながら温泉に浸ろう てしお温泉 夕映 ③

泉質は、塩分が強く、美肌効果が高い。レストランでは、名物「しみラーメン」が美味しい。ホッキ漁がある日だけメニューに並ぶ「ホッキラーメン」は、運がよければ食べられるかも。
☎ 天塩郡天塩町字サラキン5807番地4 ☎ 01632-2-3111 ☎ 11:00~22:00(平日)、10:00~22:00(土日祝)(入浴受付は21時まで) ☎ 無休(春と秋の年2回、設備点検のため休業) ☎ 入浴：大人500円、小人250円、1泊2食付き料金8,150円(洋室ツイン2名利用)
☎ 830 734 832*80

羽幌町の名物イタリアンレストラン ラ・フラスカ ①

パスタメニューの種類が豊富で、トマトベース・オイルベースなど、こだわりメニューが30種類以上！アットホームな雰囲気ドライブの疲れを癒してくれるレストランです。
☎ 苫前郡羽幌町南6-4-1-2 ☎ 0164-62-5078 ☎ 11:30~14:00、18:00~21:00 ☎ 海老のトマトクリームソース840円 ☎ 508 699 118*07

天塩川とともに歩んだ開拓の歴史を学ぼう ④

旅の途中に、天塩川歴史資料館で、天塩川のめぐみや開拓時代の生活(くらし)ぶりを学んでみませんか。先人たちも同じ思いで海に沈む夕日を、時間を忘れて眺めていたのではないのでしょうか。

★天塩川歴史資料館★

☎ 天塩郡天塩町新築通6 ☎ 01632-2-2071 ☎ 10時~17時 (開館期間：5月~10月) ☎ 月曜日 料 200円(高校生以下無料) ☎ 830 794 028*32



赤レンガの旧役場庁舎を利用した資料館(上)、天塩川を行き来した長門船が迎える(左)

Drive お立ち寄り情報



フラワーガーデン(左)、
abashiri天都山アンテナカフェ(右)
地元農水産物直売コーナー(左)、
オホーツク網走ザンギ井(右)

フラワーガーデン はな・てんと ②

夏の天都山を花でいっぱいしよう地域の方と一緒に育てています。満開時には3.5haの敷地に約8万株のサルビアやマリゴールド、ケイトウ等が咲き乱れ、天の都の斜面に虹が架かります。
 ② 網走市天都山 ①0152-44-6111(網走市役所観光課) ③山頂ロッジ開放期間 9:00~20:00(10月下旬まで)、はなてんとカフェ11:00~19:00(10月上旬まで) ④無料 ⑤305 553 325*46
 ⑥ ⑦ ⑧ ⑨ ⑩

道の駅 流水街道網走 ④

地域情報の発信や地元の農水産加工品の販売などを行っています。フードコートではオホーツク海や知床半島を見ながら、鮭を使ったご当地グルメ、オホーツク網走ザンギ井も味わえます。
 ④ 網走市南3条東4丁目 ①0152-67-5007 ②9:00~18:30(観光案内所18:00まで)、10:00~18:30(テイクアウト)、11:00~16:30(フードコート) ③年末年始(12/31~1/1) ④305 678 310*04 ⑤ ⑥ ⑦ ⑧ ⑨ ⑩



朝日ヶ丘公園 ①

① 網走郡大空町女満別朝日 ②0152-74-2111(大空町役場産業課) ③8:00~18:00(9-10月は~17:00) ④冬期休園(11月~4月) ⑤有料パークゴルフ場隣接(4コース) ⑥305 251 853*67 ⑦ ⑧ ⑨ ⑩

は大正時代に天然記念物に指定されています。この深紅の絨毯が終わる頃、オホーツクブルーがさらに蒼く深みを帯びてきます。秋の太陽が海原をキャンパスに塗り替えた蒼。窓をあけてドライブするのは、もう終わりとおホーツクの風が教えてくれます。

季節の色に塗り替える自然
 花の時期には賑わう小清水原生花園もひっそりとする季節。草原に目を向けると秋の虫たちの鳴き声が賑やかです。セピア色へと変わり始めた濤沸湖畔には早くも渡り鳥の姿を見ることが出来ます。

織りなす色・人々の営み
 夏のイメージの強いヒマワリは、オホーツクでは晩夏から秋の色。私たちの目を楽しませてくれる風景でもある一方、大切な畑の肥料として畑に炒き込まれ、太陽色のヒマワリ畑は一夜にして黒い大地の色へ変化します。大空町の朝日ヶ丘公園①の展望台からは、網走湖・斜里岳・知床連山まで360度の大パノラマが眺望できる絶景スポット。また、思いがけず秋蒔き小麦の緑の絨毯を目にする事が出来るのもこの季節の楽しみ！

季節色が映える 大地のキャンパス
 哀愁の秋。しかし、オホーツクでは収穫や豊穣に賑わう季節でもあります。ロマンと。パワーを象徴するキャンパスに描かれた「色」を、紹介します。

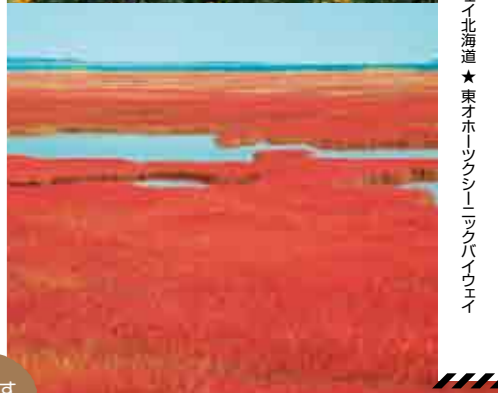

シールックハイウェイ北海道★東オホーツクシールックハイウェイ

自然と人を結ぶ架け橋 濤沸湖 水鳥・湿地センター ⑤

2005年にラムサール条約登録地となった濤沸湖。今年5月にオープンした当センターでは、濤沸湖の生態や湿地の重要性、自然の楽しさを伝える情報発信を行うほか、地域の産業において重要な役割を担っている濤沸湖と、そこに暮らしてきた地域の関わりを紹介しています。



★濤沸湖水鳥・湿地センター★
 ① 網走市字北浜203番3地先(白鳥公園隣) ②0152-46-2400 ③9時~17時 ④月曜(祝日の場合は翌日)、年末年始 ⑤無料 ⑥305 448 016*14 ⑦ ⑧ ⑨ ⑩

センター外観(左)、「環境と生命の関わりを知る」を展示の基本コンセプトにした展示スペース(上)



所要時間:約6時間30分
 走行距離:約90km
 移動時間:約3時間

海の色・大地の色

能取湖卯原内二帯には、日本一の規模を誇るサンゴ草が群生しており、9月上旬~9月中旬頃は二面深紅の絨毯に。ここでは塩湿地を耕起し、他の塩生植物を抑制させる事によってこの規模を維持しています。シーアスパラガスとも呼ばれ、葉と茎が食用となりますが、日本で

喧噪とはかけ離れた静かに移りゆく色の变化に、生きるものの営みを見る事が出来る濤沸湖水鳥・湿地センター⑤でスコープをのぞいてみませんか? 秋の色を背景に野鳥の姿を見つけれれるでしょう。



私たちが
 ご紹介します
 文/青木 伸仁 文/桜井 あけみ

朝日ヶ丘公園のヒマワリ①(上)
 能取湖の南端 卯原内のサンゴ草群落⑤(下)
 ⑥525 359 313*34

DRIVE & COLOR

Drive お立ち寄り情報



オススメはむかし懐かしいホットケーキ(左)、全品テイクアウトできるの魅力



摩周ハイボールの提供を通じて地域を盛り上げていきたいと話す筒井さん(左)

コル・アカン ⑤

摩周の小麦、阿寒の牛乳、阿寒や開陽台で採れた蜂蜜など地元の素材にこだわったふっくらもちもちのホットケーキ!併設する雑貨店はスノードームや世界中の小物でいっぱい。

☎ 0154-67-3366
 ⑤ 10:30~18:00 ⑥ ホットケーキ400円、パンケーキ(4枚)700円、味わいカフェラテ300円、ミルク&ハニー300円 ⑦ 本誌持参でアイスクリームのトッピングをサービス(おひとり様1回)

☎ 739 342 485*42 ⑧ ⑨ ⑩ ⑪ ⑫ ⑬ ⑭ ⑮ ⑯ ⑰ ⑱ ⑲ ⑳ ㉑ ㉒ ㉓ ㉔ ㉕ ㉖ ㉗ ㉘ ㉙ ㉚ ㉛ ㉜ ㉝ ㉞ ㉟ ㊱ ㊲ ㊳ ㊴ ㊵ ㊶ ㊷ ㊸ ㊹ ㊺ ㊻ ㊼ ㊽ ㊾ ㊿

すなっく つつい ④

地元の人に愛されて28年。摩周ハイボールのほか、摩周そば焼酎“傍(そば)”,弟子屈町限定発売のじゃがいも焼酎“紅の詩(うた)”など、ご当地ならではの夜を楽しむならココ。

☎ 015-482-4206 ④ 19:00~2:00(年中無休) ⑤ 摩周ハイボール600円、ビール700円、チャームチャージ1,000円、飲み放題は90分3,000円 ⑥ 本誌持参で摩周ハイボールを1杯サービス(おひとり様1回)

☎ 462 849 263*11 ⑧ ⑨ ⑩ ⑪ ⑫ ⑬ ⑭ ⑮ ⑯ ⑰ ⑱ ⑲ ⑳ ㉑ ㉒ ㉓ ㉔ ㉕ ㉖ ㉗ ㉘ ㉙ ㉚ ㉛ ㉜ ㉝ ㉞ ㉟ ㊱ ㊲ ㊳ ㊴ ㊵ ㊶ ㊷ ㊸ ㊹ ㊺ ㊻ ㊼ ㊽ ㊾ ㊿

もりのパレット 川湯エコミュージアムセンター ①

摩周湖の秘密を調べるなら、川湯エコミュージアムへ!わかりやすい展示で摩周湖、屈斜路湖、硫黄山について学んだ後は、クラフトコーナーで自分だけのお土産を作ろう!

★川湯エコミュージアムセンター★
 ① 川上郡弟子屈町川湯温泉2-2-6
 ☎ 015-483-4100 ② 8:00~17:00(4月~10月)、9:00~16:00(11月~3月) ③ 11月~4月の水曜、年末年始 ④ 無料
 ☎ 731 802 105*67 ⑤ ⑥ ⑦ ⑧ ⑨ ⑩ ⑪ ⑫ ⑬ ⑭ ⑮ ⑯ ⑰ ⑱ ⑲ ⑳ ㉑ ㉒ ㉓ ㉔ ㉕ ㉖ ㉗ ㉘ ㉙ ㉚ ㉛ ㉜ ㉝ ㉞ ㉟ ㊱ ㊲ ㊳ ㊴ ㊵ ㊶ ㊷ ㊸ ㊹ ㊺ ㊻ ㊼ ㊽ ㊾ ㊿



緑に囲まれたエコミュージアムセンター(左)、クラフトコーナーは子ども達に人気!(右)



摩周湖第一展望台 摩周湖レストハウス ②

② 川上郡弟子屈町摩周湖第一展望台
 ☎ 015-482-1530
 ③ 8:00~18:00(4/26~10/25) その他の期間は17時まで
 ④ 年中無休 ⑤ 車両料金:乗用車410円、バイク100円(硫黄山と共通、環境保護費用)、摩周ブルーソフト300円、霧ソフト300円
 ☎ 613 781 370*30 ⑧ ⑨ ⑩ ⑪ ⑫ ⑬ ⑭ ⑮ ⑯ ⑰ ⑱ ⑲ ⑳ ㉑ ㉒ ㉓ ㉔ ㉕ ㉖ ㉗ ㉘ ㉙ ㉚ ㉛ ㉜ ㉝ ㉞ ㉟ ㊱ ㊲ ㊳ ㊴ ㊵ ㊶ ㊷ ㊸ ㊹ ㊺ ㊻ ㊼ ㊽ ㊾ ㊿

⑤でホットケーキを食べたら、併設する雑貨店の壁が青い。宇宙をイメージして

いるとのこと。宇宙から見た地球の青の深さは摩周ブルーと近いんだ!



「湖面の見える確率が高いのは昼過ぎ」と佐藤さん

摩周ブルーソフトを片手に、時の過ぎ行くままに摩周ブルーに癒される。

あの青さは...翌日は、摩周温泉の朝風呂に入っ出て発。パンケトー、パンケトーの見える双湖



摩周ハイボールで摩周の夜に乾杯!

摩周ブルーでほろ酔いに

摩周ブルーを飲みたくて、やってきたのが弟子屈町の島地区のすなっくつつい④。「こちらです」とチーフの筒井貴文さんが作ってくれたのが、地域の酒販店が中心となつて作り出した摩周ハイボール。透き通る青が美しく、飲みやすい。アットホームなお店の雰囲気と摩周ハイボールでほろ酔いに。

水の透明度と急峻な地形

「摩周ブルーのポイントには水の透明度と急峻な地形から見おろす視点です」と教えてくれたのは川湯エコミュージアムセンター①の藤江晋さん。空気の澄み具合、太陽の位置、空の色、風波、プランクトン

私をご紹介します文/永田 泰浩



深く、神秘的で吸い込まれそうそれでいてどこかほっとする摩周ブルー

神秘と癒し 摩周ブルー

DRIVE & COLOR



シーツクハイウェイ北海道★釧路温泉・阿寒・摩周シーツクハイウェイ

摩周ブルーの色合いは刻々と変化する



シーロンハイウェイ北海道★大雪・富良野ルート



春まきの赤麦、見頃は7月頃(上)、青い池は雪解けや雨の後には、キレイに見えないこともある(下)

DRIVE & COLOR

自然の対比

美瑛のアカとアオ

大地を染めるアカと不思議に色づくアオ。丘のまち「びえい」には、自然が生み出す対象的な「アカ」「アオ」の風景があります。

私が
ご紹介しま
す文/芝崎 拓



大地を染めるアカ

夕陽に照らされて真っ赤に色づく美瑛の丘。前田真三写真ギャラリー「拓真館」
②に一枚の風景写真が展示されています。美瑛を二躍あこがれの地として、印象づけたこの景観⑥は、「赤麦(タクネ小麦)」による普通の農業風景でした。しかし、品種改良の波にのまれ、今から25年前に美瑛の丘から「赤麦」は姿を消しました。

その後、1999年の美瑛町開基100年記念事業として、赤麦の復活を望む有志により、2年の種作りを経て、美瑛の丘に赤麦の景観⑥が再び姿を現しました。2000年には「赤麦を守る会」を設立。全国から二坪会員を



赤麦を使った赤麦ビールと赤麦うどん

不思議に色づくアオ

地元の写真家たちの密かな人気スポットであった、神秘の池「青い池」①。その不思議な美しさが口コミで広がり、駐車場が整備されたからは、観光客も訪れやすく、今では大人気の観光スポットです。青色の正体は、上流の白髭の滝が美瑛川に流れ込むことで、コロイド粒子が生成し、それが太陽光を散乱させて、青く見

えると言われていますが、本当の理由は不明。まさに神秘の青色です。

不思議に色づく青色の池は、Apple社の最新OSの壁紙にも採用され、世界に誇る景勝地々となっています。



所要時間: 約10時間40分
走行距離: 約349km
移動時間: 約7時間50分



前田真三写真ギャラリー「拓真館」②

住所 上川郡美瑛町字拓進 電話 0166-92-3355
営業 9:00~17:00(5~10月)、10:00~16:00(11~4月) 休館期間中無休(1~3月は問い合わせください) 無料 349 704 275*21

Drive お立ち寄り情報



2年間かけて手作りのログハウスレストラン(左)、おススメは、アリオオリオ・ペペロンチーノ(右)



人気のジャージー牛の濃厚ソフトクリーム(左)、最新撮り下ろし作品を中心に展示(右)

手打ちパスタ専門店 だくらすふぁ〜③

美瑛産にこだわったパスタ専門店。赤麦100%・卵・オリーブオイルで作上げた手打ち赤麦スパゲッティが食べられる。新食感スパゲッティとともに赤麦ビールも最高。
住所 上川郡美瑛町美沢美瑛共和 電話 0166-92-1806(Tel&Fax) 予約不可
営業 11:00~パスタが無くなるか16:00 休 水曜日
電話 349 855 098*73

菊地晴夫写真ギャラリー⑤

美瑛在住写真家「赤麦を守る会」事務局を担う菊地晴夫氏がとらえた四季折々の美しい瞬間の写真を多数展示。ポストカード等のグッズは、旅の記念にオススメ。館内は、バリアフリー対応。
住所 上川郡美瑛町大久保協生「北西の丘展望公園前」 電話 0166-95-2066(ケイプラン) 営業 9:00~17:00(4月下旬~11月上旬) 休館期間中無休 無料
電話 389 070 431*01

イロとりどりの野菜たち⑦

丘や盆地、森林などを有する大雪・富良野ルートは、秋を彩る農産物が豊富。秋野菜の代名詞ジャガイモやカボチャなどのほか、白ナスや黄色にんじんなど一風変わった野菜たちも育ちます。直売所などに立ち寄って、旬の彩りを探るのもオススメです。



★夢民村直売カフェ Muu(ムー)★
住所 旭川市西神楽1線17号 電話 0166-75-3469
営業 10:00~18:00 休 水曜日
電話 389 274 600*80

Drive お立ち寄り情報



国道と鉄道の最北端に位置します(左)、情報と人が行き交うアトリウム(右)



稚内市青少年科学館(左)と、その横にある「南極越冬隊資料展示コーナー」(右)ここにもオレンジ色が

北から創める。KITAcolorに染まる キタカラ ②

稚内市の再開発ビル「キタカラ」。JR稚内駅やバスターミナルといった交通施設、映画館や飲食物販店などの商業施設、まちなか情報コーナーや高齢者向け住宅など複合施設として市民に活用されています。

☎ 稚内市中央3丁目6番1号 ☎ 0162-29-0277

☎ 353 876 680*23



今も語り継がれる「南極越冬」 稚内市青少年科学館 ①

見て、触れて体験できる科学展示コーナーや素晴らしい星空を体験できるプラネタリウムがあるほか、全国でも貴重な初期の南極観測隊が活躍した各種資料が展示しております。

☎ 稚内市ノジャップ2丁目2番6号 ☎ 0162-22-5100

☎ 9:00~17:00(4/29~10/31)、10:00~16:00(11/1~11/30、2/1~3/31) ☎ 月曜(GW中、夏休み期間中を除く・月曜が祝祭日の時はその翌日)、整備休館(4/1~4/28、12/1~翌年1/31) ☎ 高校生以上:展示室150円、プラネタリウム150円、小中学生:展示室50円、プラネタリウム50円、※南極越冬隊資料展示コーナーは無料

☎ 964 092 566*41



国道最北端、線路最北端、、、そして航路へ ③



国道40号の終点に位置する、日本最北の道の駅です。隣接して日本最北の駅舎「JR稚内駅」、また少し歩きますが利尻礼文やサハリンまでのフェリー航路「稚内フェリーターミナル」(国際・国内)ともアクセスでき、道路・鉄道・航路の交通要衝として極めて重要な役割を果たしています。

★日本最北端の道の駅「わっかない」★

☎ 稚内市開運 ☎ 0162-29-0277(橋まちづくり稚内)

☎ 5:00~24:00(休憩コーナー)、10:00~18:00(案内コーナー) ☎ 年末年始(案内コーナー:12/31~1/5)

☎ 353 876 773*06



命を守る、色づかい
昨年、テレビドラマ「南極大陸」で再び脚光を浴びた南極観測船「宗谷」。現在は東京お台場の船の科学館にて一般公開されています。この船体を塗装する際、採用された色が「オレンジ」です。正確には、アラート(＝警戒)「オレンジ」と言って、雪と氷で白く色の南極において最も発見しやすい色として決められました。



近年の南極観測船の多くもオレンジ色や赤色で、南極に建設された昭和基地の建物や雪上車も、このアラートオレンジに塗られました。

「黄色」や「オレンジ色」の施設が目につきます。これも宗谷の厳しい気象条件の中で暮らしていく知恵としての「宗谷らしい」カラーなのかもしれません。

装われています。

稚内市内の青少年科学館 ①では南極大陸ゆかりの地として、歴代の砕氷船「宗谷」・「ふじ」・「しらせ」の模型や、実際の南極観測で使用された犬ぞり、映画「南極物語」で、お馴染みの「タロ」「ジロ」の資料が豊富に展示されています。

言われてみると、街なかには建物全面が「黄色」や「オレンジ色」の施設が目につきます。これも宗谷の厳しい気象条件の中で暮らしていく知恵としての「宗谷らしい」カラーなのかもしれません。



「南極越冬隊資料展示コーナー」内にある雪上車(左)、実際に南極で使用した昭和基地(右)

かい...それがオレンジ色なのです。

「注意を引く色」、「目に付く色」
宗谷地方は言わずと知れた「日本最北端の地」、特に冬季は風雪が吹き荒れる厳しい気象条件で、1m先も見えないブリザード状態となる日も多々あります。そんな中、大自然の力に屈せず、日々力強く生きる暮らしの術として猛吹雪の中でも認識できる、識別しやすい色づかい...それがオレンジ色なのです。



稚内市街で目に付く建物、道路舗装

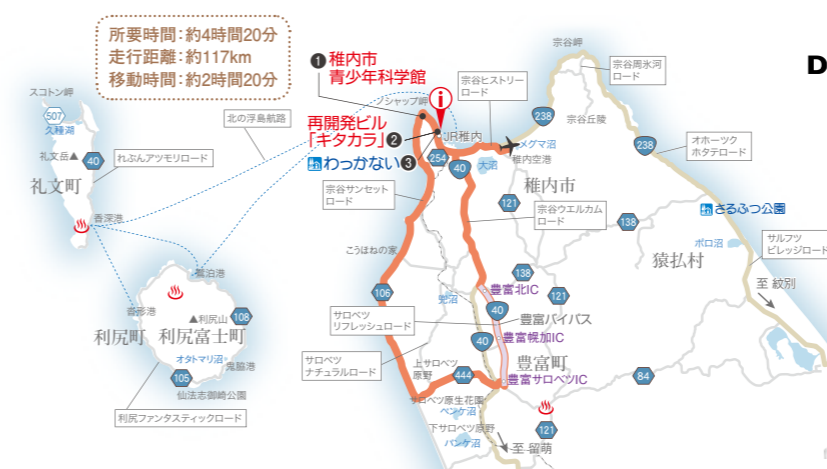

真っ白な南極の雪氷の中 巡航する「しらせ」

(写真提供: 稚内市)

最北の大地に アラート・ オレンジ

吹き荒ぶ強い風、凍てつく雪原
そこで暮らしていく人々の知恵



サロベツ原野と利尻富士



Drive お立ち寄り情報



キレイマゼシリーズ。黒豆味噌、素焼黒豆、黒豆ふりかけ、なんぼんみそ、黒豆納豆、黒豆シボリ甘納豆

本別町の黒豆「キレイマメ」シリーズ 道の駅 ステラ★ほんべつ ④

原料となる黒豆の栽培から製品づくりまでこだわった本別町の安心ブランド。健康美人、キレイを応援する「キレイマメ」のお買い求めは「道の駅 ステラ★ほんべつ」へ。(日によって取り扱いのない商品もあります。)

【国】中川郡本別町北3丁目1-1 電話 0156-22-5819 無料休憩コーナー9:00~22:00、観光案内所・物産販売コーナーなど9:00~19:00(10月~4月 18:00)、レストラン11:30~20:30 休年末年始、レストラン【秀華】:火曜日 481 149 69 1*15

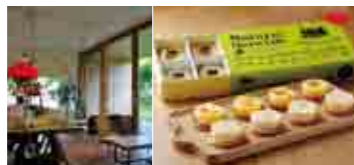

人気のセレクトボックス(3種のフロマージュ、カマンベールフロマージュ各4個)(右)、カフェでは購入したスイーツを食べられます(左)

お菓子とカフェ・ショップ 十勝トテッポ工房 ①

店名は、十勝中心部を走っていた「十勝鉄道(トテツ)」が語源です。十勝の食の恵みがいっぱいあった可愛いお菓子が並ぶショーケースは、見ても、食べても幸せな気持ちになります!!

【国】帯広市西6条南17丁目3-1 電話 0155-21-0101 9:00~20:00(10月~4月は10:00~) 休不定休 124 594 124*65



ピネガードリンク(白いんげん豆)

の資質を活かしたお酢なんですね。でも、お酢って、どうやって使うの?と思つた方、例えば、ソーダや焼酎などに、1~2滴落とすだけで、体に優しい美味しいドリンクに早変わり!十勝ヒルズには、この他、十勝豆ポン酢やドレッシングもありますので、是非お試し下さい!



所要時間:約8時間
走行距離:約104km
移動時間:約3時間30分



北のオアシス 旬・花・祝・豆「十勝ヒルズ」③

【国】中川郡幕別町字日新13番地5 電話 0155-56-1111 9:00~17:00(4月下旬~10月下旬) 休期間中無休 レストランヒルズ:11:00~16:00、18:00~21:00(ディナーは金・土曜日のみ) 入園料:大人500円、子ども(小・中学生)200円ほか 124 419 259*42



十勝ヒルズ

まるで「ガーデン」のような「ファーム」 十勝で豆の魅力を楽しむなら十勝ヒルズへ。安心・安全な農作物づくりを進めている「オーガニック・ポタジエ(菜

園)では、十勝の豆の他、野菜や食用花(エディブルフラワー)などが育てられ、併設のレストランでその味を楽しむことが出来ます。

十勝と言えば豆!

十勝の農産品を代表する「豆」は、小豆、金時豆、白花豆、大納言、黒大豆など数十種類あります。色は、茶色系からクリーム色、白、黄みどり、黒など、大地の恵みをいっぱい受けたアースカラー。こんな小さな豆ですが、体に良い栄養がいっぱいつまっています。よく見ると同じ茶色でも種類によって色も違い、形も可愛いものが多いので、瓶に詰めてインテリアとして使われたいもしています。



酢プリメント

もつと十勝の豆に親しんで、食べてもらいたいという思いから「十勝純正酢」が誕生しました。素材はどれも十勝産で、あずき酢、金時豆酢、白いんげん豆酢、紫じゃがいも酢、ながいも酢、かぼちゃ酢の六種類があります。また、身体を守る働きをする抗酸化活性が黒酢以上とも言われています。栄養バランスの良い豆

実りの秋 十勝のアースカラー

ちよつと地味な色ですが、美味しい十勝の「お豆」は、母なる大地のアースカラーです。

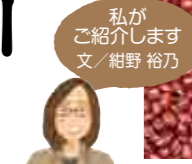

私をご紹介します
文/紺野 裕乃



アースカラーの豆たち。金時、黒大豆、白花、小豆(上)、十勝ヒルズ「オーガニック・ポタジエ」(左)

DRIVE & COLOR



雪をまとった日高山脈との景色が最高!

十勝シーツクハイウェイ ★ 南十勝夢街道

黄金色の防風林

DRIVE & COLOR

カラマツの輝く季節に出会ったら、思わずシャッターを切りたくなる。ドライブしたくなる。

私が
ご紹介します
文 鹿野 たか頼



一本山展望台からの絶景



一年に二度の輝き

広大な畑の続く農村景観はまさに北海道らしい風景。そんな農村景観に花を添えているのが、防風林です。南十勝では見慣れた風景ですが、この防風林はカラマツ防風林で、晩秋になると黄金色に輝きます。「南十勝からは日高山脈が美しく見えるから、それをバックに防風林を撮るととても美しいんです」と、忠類、在住のアマチュアカメラマン、加藤修治さんが教えてくれました。カラマツは黄色く色づくため、紅葉ではなく黄葉と呼ばれ、この黄葉の時期になると、カメラマンがたくさんやってくるそう。加藤さんおすすめの景観スポットは展望台①。碁盤の目にとどこまでも広がる防風林を上から眺めることができます。また、逆光のとき



は展望台①。碁盤の目にとどこまでも広がる防風林を上から眺めることができます。また、逆光のとき

きは、カラマツが浮き上がって見え、一段と輝いて見えるんだそうです。

畑を守る防風林

強い風から畑の作物を守る防風林ですが、防風林沿いは日当たりが悪く作物の生長が遅くなることから、切られてしまい、昔に比べるとだいぶ減ってしまったそうです。しかし、防風林がなくなると風による被害が増え、今は防風林の必要さが再確認されているんだとか。そこに生きる人々の知恵が美しい景観を作り出しているんですね。

ドライブにおすすめ

そんな防風林の中を走れる道が、大樹町から広尾町へ向かう海沿いの道、道道1037号②。黄金色の道を走る秋のドライブなんているかがでしょう。途中、

キタキツネやタンチョウにも出会えるかもしれません。帰り道には、道の駅忠類でゆり根入り新スイーツ「純白ゆり根シュークリーム」③をどうぞ。



所要時間: 約5時間20分
走行距離: 約163km
移動時間: 約3時間45分



一本山展望台 ①

住 中札内村西札内
☎ 0155-67-2495 (中札内村観光協会)
🕒 冬期通行止め(11月1日~4月下旬)
🎫 無料
📞 592 234 065*55



道路から見たカラマツ林。日の光を浴びて黄金色に輝きます

黄金色の道 ②

道道1037号大樹広尾線には両側にカラマツ林の続く場所があり、黄金色に包まれたドライブが楽しめます。地域の方おすすめの黄金色の道をぜひ通ってみてください。
📍 道道1037号大樹広尾線
☎ 968 271 601*50

Drive お立ち寄り情報



道の駅内のパン工房バオバオで焼かれたシュー生地はサクサク

道の駅 忠類 純白ゆり根シュークリーム ③

忠類特産の丁寧に3年育てられたゆり根がシュークリームになりました。農家さんや地域の方にも試食してもらい完成したシュークリームは、なんとクリーム半分がゆり根! ゆり根の甘さを生かしたさっぱりとした味わいです。
📍 中川郡幕別町忠類白銀町384番地12
☎ 01558-8-3236 🕒 9:00~18:00
🕒 年末年始(12/31~1/3) 🕒 160円
📞 396 201 669*10

こどもたんけん夢マップ (忠類版)

楽しいマップができました! このマップは、南十勝夢街道のメンバーが忠類小学校で授業を行い、こどもたちに地域おすすめポイントを聞いて作ったマップです。「畑が凍って固雪の上を歩けるんだ」など、こども目線の情報がいっぱいあります。

📍 南十勝夢街道 忠類部会 (幕別町商工会忠類支所内) 01558-8-2141

協力してくれたこどもたち



季節ごとの4バージョン。道の駅忠類などで好評配布中。

Drive お立ち寄り情報



コーヒーを入れる一武田さん夫婦(左)、かわいいカフェテラもありませう(下)、三国峠からの絶景!(右)



駅のホームが残っている(左)、スタンドバイミーごっこができそうな線路(右)

シーニックカフェになりました! 峠の茶屋 ③

お客さんからの要望で始めたコーヒーに自分ではまって、自家焙煎を始めたというオーナーの武田昇生さん。ドライブの途中にこだわりの一杯はいかがでしょう。おススメはマンデリン。

住 上土幌町字三股番外地(三国峠山頂)
 01564-4-2127 8:30~17:30、営業期間中無休 11月中旬~4月中旬 1000円~500円~
 743 285 019*86

旧国鉄土幌線・幌加駅跡地 ②

旧国鉄土幌線は昭和53年に廃止されましたが、現在はコンクリートアーチ橋梁群が人気。幌加除雪ステーションの裏手に残る旧幌加駅跡は、草に覆われた線路など味わいがあります。

住 河東郡上土幌町幌加
 01564-2-3355(上土幌町観光協会)
 679 693 495*44

秋だけの“婚姻色”のミヤベイワナ ①



写真中央が婚姻色になったオス

ミヤベイワナは然別湖だけに生息する珍しい魚(オシヨロコマの亜種)。秋になるとオスのお腹が婚姻色と呼ばれるきれいなオレンジ色に変化します! ネイチャーセンターでは川を覗くりバーウッチングもやっていますよ。



いろいろなお話をしてくださった石川さん

★然別湖ネイチャーセンター★

住 河東郡鹿追町然別湖畔 0156-69-8181
 10:00、13:30
 大人3,150円、小学生2,800円
 702 388 452*20



所要時間: 約8時間20分
 走行距離: 約205km
 移動時間: 約5時間10分

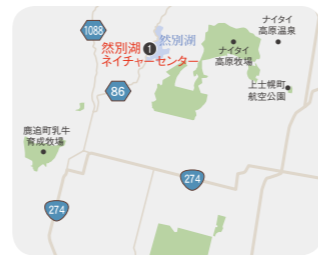

然別湖ネイチャーセンター ①

住 河東郡鹿追町然別湖畔 0156-69-8181 1時間30分 6:00(然別湖のホテル宿泊者のみ)、10:30、13:30、15:30 ※10月末日までの実施
 大人3,150円、小学生2,100円
 702 388 452*20

い香りが漂います。絶景を眺めながらのほっと息が最高です。

さあ、湖に漕ぎ出そう

カヌーの旅は、ゆっくりと流れる時間の中で、まるで自分が自然の一部になったような感動があります。時には空からミサゴが魚を狙って湖へ急降下! 狩りの瞬間



三国峠へドライブ!

然別湖を満喫した後は、北海道で一番標高の高い三国峠へドライブ。途中の旧国鉄土幌線・幌加駅の跡地②では、線路を歩いたり、線路の手動式ポイントを動かしたり、ノスタルジ的な時間を楽しめます。そして、三国峠にあるのが、その名も「峠の茶屋」③。今年から自家焙煎コーヒーをはじめたそう、峠にコーヒーのい

原生林に囲まれた ずっと変わらない景色

然別湖は、日本最大の国立公園 大雪山国立公園の中にある湖です。北海道で一番空に近いこの湖は、湖面にそのまま空が映し出され、まるで鏡のよう。そんな然別湖を体感できる乗り物が、カナディアンカヌー。カヌーと湖面がとても近いので、水鳥の目線の乗り物なんだそうです。「一番のおすすめは朝。風がないから湖面がきれいです。どなたでも安心ですよ」と然別湖ネイチャーセンター①の石川昇司さんが教えてくれました。



まるで空の中にいるようなカヌー

空色の湖

北海道で最も標高の高い湖、然別湖。標高807mの空に一番近い湖には、美しい空の色が映ります。



湖には満天の星空もそのまま映る



紅葉も美しい(9月下旬~10月中旬)

私がご紹介いたします
 文/鹿野 たか額



DRIVE & COLOR

人に、時代に、敏感です。

北洋銀行のローンが、夢を応援します。
北洋ライフプラスローン

前払
保証料不要
(金利込み)

マイカーローン
MY CAR

マイカー 借換 部品 車検 免許
購入 購入 修理 取得

マイカーローンの借り換えにも!

エコカーローン
ECO CAR

「かんたん」
「便利」な
お申込み!
FAX 011-511-6668
web 北洋銀行 検索

詳しくは、**ローンキックセンター**まで
お問い合わせください。

0120-608-552
(ローンハココ)

フリーダイヤル受付時間 (12:31~1:38&8時)
平日: 9:00~17:00 土・日・祝日: 10:00~16:30

北洋銀行
www.hokuyobank.co.jp

シーニックバイウェイ北海道 候補ルート/どうなん・追分シーニックバイウェイルート

■所要時間:約2時間 ■走行距離:約66km ■移動時間:約1時間24分

私が
ご紹介します
文/佐藤 好子



道の駅 あっさぶ

国道227号を走り
厚沢部町に入ると
樹木の薫りが深くなる。
鶏ダムが眼下
に広がる展望駐車
場の片隅には、函館でも有名な「碧血碑」がここ
にも存在している。碧血とは、『義に殉じた武士の血
は三年経つと碧色になる』という中国の古事による
ものである。この碧色は「みどり」・「あお」、そして「あ
か」も秘めている不思議な色。この時期、厚沢部町
は特産物メークインのジャガイモ畑や豆畑が風にゆ
れ、山のヒバの木が濃く、ダムの清流が満ち、広葉
樹が紅く染まる。歴史の勇者達が碧玉の風景の中
できらきらと煌めき、癒しと励ましを与えてくれる。

和洋菓子
くちや

厚沢部産「光黒大豆」を使ったロー
ルケーキとぶりのほかに大福な
ど、豆のおいしさが最大限に活かさ
れたスイーツがとっておすすめです。国
道227号沿いからすぐです。

③ 厚沢部産「光黒大豆」を使ったロー
ルケーキとぶりのほかに大福な
ど、豆のおいしさが最大限に活かさ
れたスイーツがとっておすすめです。国
道227号沿いからすぐです。

③ 厚沢部産「光黒大豆」を使ったロー
ルケーキとぶりのほかに大福な
ど、豆のおいしさが最大限に活かさ
れたスイーツがとっておすすめです。国
道227号沿いからすぐです。

厚沢部産「光黒大豆」を使ったロー
ルケーキとぶりのほかに大福な
ど、豆のおいしさが最大限に活かさ
れたスイーツがとっておすすめです。国
道227号沿いからすぐです。

勇
侠
な
碧
玉
の
風
が
き
ら
め
く



鶏ダムの湖底に沈んだ古戦場にサウダージ... (左)、その先
にある、鶏ダムオートキャンプ場「ハチャムの森」(右)

● 史跡稲倉石 古戦場碧血碑 展望駐車場 ①
① 厚沢部町字峠下 ① 0139-64-3738 (厚沢部町観
光協会) ① 無休 ① 無料
① 774 693 792*23 ① ① ① ①

● 鶏ダムオートキャンプ場「ハチャムの森」②
② 厚沢部町字木間内60番地1 ② 0139-65-6886 (セ
ンターハウス) ② 4月1日~30日(9:00~17:00)、5月1日
~閉館(9月下旬)9:00~20:00 ② 詳細は電話もしくは
HPで ② 774 691 412*74 ② ② ② ② ②



函館空港 → ⑥③ (2km・3分) → ②⑧・①⑩① (43km・53分) → 史跡稲倉石 古戦場碧血碑 展望駐車場① → 町道 (0.5km・2分) →
鶏ダムオートキャンプ場「ハチャムの森」② → 町道・②⑦ (20.5km・26分) → 和洋菓子くらや③



「豊かな人間環境の創造」
株式会社ドーコン

ドーコンは、時代のニーズを積極的に汲み取り、豊かな発想
で獨創性、総合性に優れた技術を提案し、「信頼の“人と技術”で
豊かな人間環境の創造に貢献する」という経営理念のもと、人
と自然が共生できる快適な生活環境作りを目指しております。

商品研究所 **こだわりショップ**

どさんこ商品研究所は、道内の商品や地域の資源などを、
消費者のご意見を反映させて「より良いものに育てる」をフル
サポートします。研究所内に併設する「こだわりショップ」は、
“つくる人”と“たのしむ人”がいっしょに育てる道産品にこだわ
ったアンテナショップです。

住所: 札幌市中央区北1条西4丁目札幌ノースプラザB1F
営業時間: 10:30 ~ 19:00 定休日: 毎週日曜日
<http://dosanko.docon.jp/kodawari.html>

札幌みんなのサイクル **ポロクル**

会員だけが利用できる『ポロクル』は、40箇所のポート(専用駐
輪場)であれば、どこでも自転車の貸出返却ができるサイクルシ
ェアリングの新しいサービスです。ICカードで簡単に利用でき
て札幌の街をスムーズに、そしてちょっとお得に移動できます。
スタイリッシュな白い自転車を日常の生活やビジネス、観光
などで活用下さい。詳しくはHPをご覧ください。

<http://porocle.jp>
株式会社ドーコンモビリティデザイン

株式会社ドーコン 〒004-8585 札幌市厚別区厚別中央1条5丁目4番1号 <http://www.docon.jp>

Drive お立ち寄り情報



さくらんぼの花のトンネル(左)、真っ赤に育ったりんごの木(右)

築城果樹園 ②

りんごやサクランボ、ブルーの販売及び収穫体験を行っているアグリネットななえの果樹園の一つ。おススメのりんごは、実の全体に密が広がっている「ひめかみ」という品種です。

③ 七飯町鳴川4丁目297-2 ④ 0138-65-4763
 ⑤ 9:00~17:00(平日)、9:00~13:00(土・日) ※果樹次第で変更有 ⑥ 不定休(天候や果樹の状況による) ⑦ うちご:大人700円(30分食べ放題)、さくらんぼ:大人1,000円、プラム・ブルーベリー:大人800円(1時間食べ放題)、もも:大人900円(1時間食べ放題) ※税別、価格はH23設定価格より
 ⑧ 86 460 672*16 ⑨ WC ⑩ P

城岱牧場に展望スペースオープン ⑤



管理棟で七飯町の情報入手!ここからの夜景も絶品!



家族揃ってくつろげる空間が広がります(左)、管理棟でちょっと一休み(右)

七飯総合公園(愛称:あかまつ公園) ①

テニスコートやパークゴルフ場、バーベキュー広場、児童遊具施設が整備され、昨年に完成した総合公園。公園側にある赤松街道を堪能するために車を停めて散策してみるのも良いかも。

③ 七飯町大中山5丁目122-1 ④ 0138-65-5794 (七飯町建設課都市施設係) ⑤ 9:00~17:00(4月25日~10月31日) ⑥ 毎週月曜日 ⑦ 無料
 ⑧ 86 460 155*57 ⑨ WC ⑩ P

★七飯町営牧場看視舎★
 ③ 七飯町字上藤城564 ④ 0138-65-2517(七飯町商工観光課) ⑤ 9:00~17:00(5月19日~10月18日) ※7、8月の土曜日のみ午後9時まで開館
 ⑧ 86 610 526*44 ⑨ WC ⑩ P



七飯町歴史館 ④

③ 七飯町本町6丁目1-3
 ④ 0138-66-2181 ⑤ 9:00~17:00
 ⑥ 年末年始(12/31~1/5) ⑦ 無料
 ⑧ 86 518 325*31 ⑨ WC ⑩ P



までの全町14・3kmの区間の内、七飯町大中山から鳴川町が最も美しい区間となっており、道路上部を覆う「赤松トンネル」の風景を見ることがができます。



七飯は農業のまち
 平成13年に、七飯町内の5軒の農業者が集まり、都市と農村との交流等を推進するため、「アグリネットななえ」が

「日本の道百選」や「ほっかいどう100の道」にも選ばれている歴史的・文化的価値を持つ道路です。函館市桔梗町から七飯町字峠下



七飯町のりんごや農業の歴史は、当時の貴重な資料とともに七飯町歴史館 ④で見ることがができます。

赤松街道周辺に広がる農園
 赤松街道 ③は、西洋りんごが栽培された同時期、明治9年に明治天皇が行幸されたのを記念して五稜郭周辺から移植されたのが始まりです。街道周辺にはあぐりねつとななえの農園が広がっています。

この赤松街道は、

赤松街道周辺に広がる農園

設立されました。現在では13軒の農家が連携し、りんごを始めとした果樹や農産物、花きなどの販売や収穫体験等が行われています。

真っ赤に染まった果樹

七飯町は日本で最初に西洋りんごが栽培された町。江戸時代末期に函館を訪れていたプロシア人のR・ガルトネルが、明治2年、西洋りんご等の苗木を海外から取り寄せ、大規模な農場を七飯に開きました。現在、栽培されているりんごは、甘味が強い「レッドゴールド」や多汁で芳香が強い「王林」などが代表種で、化学肥料や化学農薬を低減することで、安全安心なりんごを提供しています。

真っ赤に染まったりんご、その発祥の地は七飯町。赤松街道の松のトンネルも見応え十分!



真っ赤に熟れたりんご。つい手が伸びそう

私が紹介します文/山根 文明



DRIVE & COLOR

西洋りんごの初栽培の地 七飯の赤

青々とした赤松は見応え十分





～みんなであつた花の道～
千歳ウェルカム花ロード

暮らしを彩なす あかね色

あや

DRIVE & COLOR

地域の想いを映す色。
地域の人と生き続ける色。
地域が大切に守る色。
「色」はそこに暮らす人と訪れる人、
お互いの感情を色で伝えます。



私たちが
ご紹介します
文/中村 幸治
藤井美智子

夜明け時の露天風呂には、あかね色に輝く一筋の光が差し込みます



一瞬ごとにいろいろを変える 支笏湖の美しさ

新千歳空港から車で約二時間。春から秋まで期間限定で営業する秘境の宿という温泉①があります。オーナーの佐藤哲也さんは、東京生まれの名古屋育ち。学生時代に出会った景色と温泉に魅了され支笏湖にやってきました。湖面と一体化した露天風呂は、湖岸に自噴する源泉をそのまま湯船に注ぐ、源泉かけ流しの湯。無色透明のお湯はさまざま情景や色を映しこみ、夜明け時にはあかね色に染まります。



支笏湖の魅力について語る佐藤哲也さん

北の玄関口としてのいろいろづくり

支笏湖のある千歳市は、年間16000万人が利用する新千歳空港を有し北海道

の空の玄関口でもあります。佐藤さんは10年前から「千歳に住む子ども達にも、おもてなしの気持ちをもってもらいたい。」と千歳市内の小学生、行政、企業、ボランティアとともに空港周辺の沿道の花植え活動を続けてきました。ここには、地域の人と生きるいろいろがあります。



地域が大切に守るいろいろ

ゆったりと過ごした支笏湖を後にし、洞爺湖温泉へ。温泉街の岡田屋②では、創業当時から人気の「にしん井」と「白いおしろい」を楽しめます。続いて、喜茂別町の郷の駅ホットきもべつ③で「カーシャ(そばの実)」を購入し、最終目的地の恵庭市Café All Pool④へ。



所要時間:約1泊2日
走行距離:約273km
移動時間:約7時間

オリジナル焙煎珈琲でひと息、自分の家に戻って来たような安堵感に包まれ気分はあかね色。

そこに暮らす人が醸し出す色とそこを訪れる人が感じる色。それぞれの色が交錯することで、また新たな色が生まれ、お互いの暮らしを彩するいろいろが育まれることでしょう。

支笏湖秘境の宿「いとう温泉」①

住 千歳市支笏湖ボロビナイ 0123-25-2620
開 4月下旬～11月中旬(冬期間は閉鎖)※2012年は、11月11日(日)までの営業となります。
休 日帰り入浴大人700円、子ども350円(受付10:00～16:00)、宿泊9,600円～(消費税・入湯税込)※季節及び人数により多少変わります。春先の「山菜あかでみー」など、季節に応じたメニューが楽しめます
TEL 708 112 478*38



Drive お立ち寄り情報



栄養価が高く作り手の想いがあふれる一品。トマトカレー2種類のソースもあり食べ方もさまざま

そばの実の新しい食べ方「カーシャ」 郷の駅 ホットきもべつ ③

「地域おこし協力隊」のメンバーだった橋口とも子さん「喜茂別町の方達と一緒にものづくりをしたい」との思いで生まれた「カーシャ」。そばの実を使った「優しい食」は、栽培から製造まで全て橋口さんの手作業です。
住 虻田郡喜茂別町喜茂別306-3 (郷の駅ホットきもべつ) 0136-55-8194 (株トラヴェシア)
開 9:00～20:00 休 無 用 トマトカーシャ・カレーカーシャ(そばの実ソース)630円(税込)、カーシャ(そば丸抜き)315円(税込)
TEL 382 472 058*60

洞爺湖岡田屋の「白いおしろい」②

三代目岡田晋平さんが先代の伝統を受け継ぎ「冬の洞爺湖を象徴する白い商品をつくりたい」と考案した人気商品。「洞爺湖を訪れた観光客へ非日常を」という願も込められた純白のおしろい。
住 虻田郡洞爺湖町洞爺湖温泉36番地 0142-75-2608 (有会社 岡田屋) 開 10:00～16:00 (ランチ営業、日曜営業) 休 不定休 用 白いおしろい店内飲食:300円(税込)、4バックセット(8人分)2,980円(税込)
TEL 321 518 499*77

「Café All Pool」シーニックバイウェイ「よりみちカフェ」④

「まちづくりには若い力と女性の力が重要」と語るオーナーの泉谷清さん。若い世代が多い恵庭市黄金地区に、誰もが気軽に立ち寄れる「みんなのたまり場」All Poolを開店。地元学生と女性スタッフの笑顔がステキです。
★Café All Pool★
住 恵庭市黄金南7丁目17-7
開 0123-34-4428 10:00～18:00 (火曜定休、毎月第一水曜)
TEL 230 192 460*36

オーナーの泉谷清さん

Drive お立ち寄り情報



紅葉の赤・黄・橙、山の緑、海と空の青と、様々な色が一度に目に飛び込んできます



漬物・ピクルスは毎日手作り。店内から作っている様子も見られます!(右)と外観(左)

札幌国際スキー場『紅葉ゴンドラ』②

今や札幌の秋の観光名所のひとつとも言える、大人気『紅葉ゴンドラ』は、今年で3年目を迎えます。晴れの日には、山頂から周辺の山々と、石狩湾・小樽湾まで望める絶景スポット!
 (住)札幌市南区定山深937番地 (電)011-598-4511(代)
 (開)平成24年9月15日(土)~10月14日(日)、9:30~15:30(上り乗車最終時間 15:00) (休)期間中無休※天候等の影響により、運行日・時間の変更及びゴンドラ運休となる場合有り (往復)大人1000円、子ども500円 (TEL)493 250 468*01
 (IC) 札幌IC 230

しんこや ふじ田 ④

北海道産の旬な食材を使った創作漬物とピクルスのお店。化学調味料も着色も一切使用なし。そんな漬物あり?! という食材を使ったものもありますが、一口食べるとやみつきに!
 (住)札幌市南区澄川4条2丁目3-18 ステージ澄川II1F
 (電)011-300-9306 (開)9:30~19:00(月~土)、9:30~17:30(日・祝日) (休)木曜日 (定)ピクルスアラカルト480円、しんこや盛り合わせ480円、フルーツ酢各種500円~ ※商品お買い上げのお客様に、「ピクルスプチパック」1袋をプレゼント!
 (TEL)9 344 499*28 (IC) 札幌IC 230

『八剣山ワイナリー』 ~さっぽろ地ワインができました! ①



建物バルコニーからの景色は最高!

緑、山、ブドウ畑。その中にたたずむ真っ赤な建物「八剣山ワイナリー」。昨年から販売が始まり、ワインの他、周辺果樹園で採れた林檎の「スパークリングアップルワイン」なども。来春、この畑で採れたブドウを使ったワインが誕生します!

★八剣山ワイナリー★
 (住)札幌市南区砥山194-1 (電)011-596-3981 (開)10:00~17:00(~10月末まで)、希望者へ見学有り(11月~)※事前にお問合せください。 (定)ワイン(ハーブ)1,200円~、スパークリングりんごジュース400円、フルーツジャム300円~ 他
 (TEL)708 763 370*61 (IC) 札幌IC 230



ワインはどれも比較的辛口で飲みやすいと好評♪



国営滝野すずらん丘陵公園 ③

(住)札幌市南区滝野247 (電)011-592-3333(代)
 (開)9:00~17:00(9/1~11/10)、9:00~16:00(12/23~3/31) (定)大人400円、子ども80円(団体料金有) (TEL)9 016 374*30
 (IC) 札幌IC 230



9月下旬頃まで見られるソバの赤花

月を経て、花と木の種類は、およそ800種類。雪が降る前のこの季節、花を巡って「滝野の色」を探しにでかけてみませんか。



所要時間:約4時間50分
 走行距離:約113.5km
 移動時間:約2時間15分

花言葉は「真心」と「愛情」

国営滝野すずらん丘陵公園③の花の丘「カントリーガーデン」。
 秋、「この季節の花と言えば、やはりコスモスですね」と、広報担当の漁野さん。高く青い秋空の下、薄紅色のコスモスが二面に広がり、風にあわせてさわさわと動く姿は、まるでピンク色の波を見ているよう。
 花言葉のとおり、愛情で包み込まれるような優しい空間がそこにあります。



コスモスが一面に広がるカントリーガーデン



10月頃に見られる花 ショウメイギク(一重)

薄紅色の秋桜ガーデン

DRIVE & COLOR

こんなに素敵な花なのに
 コスモスは、私が小さい頃から知っている花の一つ。特にお庭の目立つ場所に咲いているわけでもなく、控えめな場所で、花が気持ちよさそうに、そよそよと泳いでいました。見ていただけでふわふわと、心地よかったのを覚えています。今まで「コスモス」薄ピンク=1種類」と思っていたのですが、

花を探して

国営滝野すずらん丘陵公園は、北海道で唯一の国営公園で、開園から約30年の年



花びらの形も色も違いとても沢山の種類があることを教えていただきました。ひとつ不思議なのは、なぜコスモスは、「秋」と「桜」という文字を使うのでしょうか。桜の文字を借りずとも、コスモスの響きにある「コスモス」という漢字があってもよいくらい、可憐で美しく、魅力的な花に思います。その控えめさが、誰からも好かれ、愛おしさを出しているかもしれないですね。

自由気ままにゆらゆらと風に身をまかせよう
 秋の花「コスモス」。
 ピンクに染まる
 ガーデンが滝野にあります。
 私が紹介します
 文/富田 真末



発行 北海道ドライブ観光推進コンソーシアム
 編集・制作 北海道開発技術センター
 シーニックバイウェイ支援センター
 印刷・製本 株式会社 須田製版

編集長 みしまはら えいぞう
 編集協力 シーニックバイウェイ北海道
 指定11ルート 候補1ルートのみなさん

編集スタッフ

原文宏 臼井栄三 三島敬子 紺野裕乃
 工藤みゆき 杉本一幸 野呂美紗子 芝崎 拓
 冨田真未 中村幸治 藤井美智子 鹿野たか嶽
 永田泰浩 青木伸仁 桜井あけみ 山根丈明
 佐藤好子 大川戸貴浩 伊藤信之 大井元揮
 佐藤理香 高見友子

デザイン スタジオコロル
 イラスト スダナオ子
 写真協力 シーニックフォト倶楽部会員
 浜谷映像工房

©北海道開発技術センター
 本誌を無断で複写複製(コピー)することを禁じます。

2012年12月発行のBywayは「ドライブ & ストーリー」、シーニックバイウェイ北海道の情報満載です! お楽しみに!

「Byway」は、JR札幌駅の観光案内所、北洋銀行全店、札幌圏内の北海道銀行、北海道内「道の駅」、NEXCO東日本(砂川ISA・輪厚SA・有珠山SA等)、レンタカー営業所、フェリー会社(ターミナル、船内等)などで配布しております。

- 1年間にどのくらい旅行に出かけますか。
 ①0回 ②1~2回 ③3回~5回
 ④6回~10回 ⑤11回以上
- 本誌をどのくらい読みましたか。
 ①よく読んだ ②ある程度読んだ
 ③気になる記事だけ読んだ ④あまり読んでいない
- どこで本誌を手に入れましたか。
- 本誌で紹介されている地域を観光で訪れてみたいと思いませんか。
 ①思う ②やや思う ③どちらでもない
 ④あまり思わない ⑤思わない
- 本誌を読んだあと、紹介されていた地域を観光で訪れましたか。
 ①訪れた(場所) ②訪れていない
- 問5で訪れたと回答した方にお聞きします。
 訪れた地域での観光は満足しましたか。
 ①満足 ②やや満足 ③どちらでもない
 ④やや不満 ⑤不満
- 本誌で紹介されているお店や施設を訪れてみたいと思いませんか。
 ①思う ②やや思う ③どちらでもない
 ④あまり思わない ⑤思わない
- 本誌を読んだあと、紹介されていたお店や施設を利用しましたか。
 ①利用した(場所) ②利用していない
- 本誌は具体的な旅行プラン作りに役立つと思いませんか。
 ①思う ②やや思う ③どちらでもない
 ④あまり思わない ⑤思わない
- 本誌を読んで、観光を楽しむ機会は増えましたか。
 ①増えた(年 回程度増えた) ②変わらない

- 北海道が好きですか。
 ①好き ②どちらかという好き ③どちらでもない
 ④どちらかという嫌い ⑤嫌い
- ご自分の住んでいる地域が好きですか。
 ①好き ②どちらかという好き ③どちらでもない
 ④どちらかという嫌い ⑤嫌い
- シーニックバイウェイ北海道を知っていましたか。
 ①よく知っている ②知っている
 ③名前を聞いたことがある ④知らなかった
- シーニックバイウェイ北海道を何で知りましたか。
 ①本誌(Byway) ②HP ③新聞 ④テレビ・ラジオ
 ⑤ポスター(札幌駅前地下歩行空間など)
 ⑥イベント ⑦友人や知人 ⑧その他()
- これまで、本誌を読んだことがありますか。
 ①はじめて読んだ ②読んだことがある(Vol.1・Vol.2・Vol.3・Vol.4・Vol.5・Vol.6・Vol.7・Vol.8)
- 本誌を読んだ感想についてご自由にご記入ください。

●あて先●

◎はがきの場合 〒060-0051
 札幌市中央区南1条東2丁目11番地南1条タカハビル 5F
 「北海道開発技術センター Bywayプレゼント係」宛
 ◎FAXの場合 011-271-5366
 ◎E-mailの場合
 mobile@scenicbyway.jp
 ◎応募者用携帯サイト(右記QRコード)
<http://www.scenicbyway.jp/mobile/>



1.希望のプレゼント番号/2.郵便番号/3.住所
 4.電話番号/5.氏名/6.年齢/7.性別
 8.アンケートの回答を番号でお書き下さい。

締め切りは2012年11月30日(金)(必着)。当選者の発表は賞品の発送(2012年12月下旬予定)を持って代えさせていただきます。

※寄せられたアンケートの回答は統計的に処理し、個人名が識別できないかたちにて取り扱います。



北海道内の「道の駅」などで、好評発売中!

ドライブマップは、北海道内の道の駅、北海道どさんこプラザ札幌店(JR札幌駅)、どさんこ商品研究所こだわりショップ(札幌駅前地下歩行空間10番出口横)、各フェリー会社(商船三井フェリー、新日本海フェリー、シルバーフェリー/川崎近海汽船、津軽海峡フェリー、ハートランドフェリー)の売店、北海道フーディスト八重洲店などで販売中です。

シーニックバイウェイ北海道
 全ルートの寄り道スポット・情報拠点を
 紹介しています!

【発行・お問い合わせ】 一般社団法人 シーニックバイウェイ支援センター
 〒060-0051 札幌市中央区南1条東2-11
 TEL:011-204-7107 URL:<http://www.scenicbyway.jp/>

今年のドライブマップは、「ルートで食べたい麺どころ」を紹介。おいしい「麺」を探して、秋のドライブに出かけませんか?



※裏面は道の駅が全て掲載された全道マップです。

マップコードで快適ドライブ!

※マップコードに対応したカーナビや携帯電話をご利用ください。[m] は(株)デンソーの登録商標です。

